07 de febrero 2018

DISIDENCIAS DE LAS FARC

¿Cuáles son, dónde están, qué hacen?

Desde mediados de 2016, cuando gran parte del Frente 1 de las FARC anunció que se apartaba del proceso de paz, la Fundación Ideas para la Paz ha venido monitoreando la evolución de las disidencias. Hemos insistido en que éstas no se forman por una sola causa; por el contrario, se deben valorar las razones económicas, organizacionales, políticas y algunas más como los atrasos de la implementación o la falta de garantías de seguridad.

Las acciones que han protagonizado las disidencias en lo que va corrido del año indicarían:

1. Continuidad con el modo de actuar de las estructuras de las FARC, como lo han mostrado las acciones de alias 'Calarcá' en Mesetas (**Meta**).
2. Oposición abierta al Programa Nacional de Sustitución de Cultivos de Uso Ilícito (PNIS) en regiones donde no se tenían registros claros, ocurre en El Paujil (**Caquetá**).
3. Procesos de expansión territorial como el del Frente Oliver Sinisterra (FOS), liderado por alias 'Guacho', hacia zonas de Nariño que han sido de injerencia histórica del ELN y también hacia la provincia de Esmeraldas (**Ecuador**).
4. Indicios de primeros fenómenos de reincidencia. Nos preocupa lo que ha venido ocurriendo con combatientes del Frente 36 y 18 de las FARC, en la zona de Ituango y Briceño, quienes dejaron sus armas y recibieron los respectivos certificados.
5. La existencia de disidencias potenciales que durante 2017 no fueron muy visibles, pero sobre las que hay registros. Preocupan las acciones de extintegrantes de los Frentes 5 (**Urabá antioqueño**), 10 (**Arauca**), y 18 y 58 (**Córdoba y Antioquia**).

Así inicia 2018

Antioquia

- En las últimas semanas se viene registrando la aparición de grafitis y panfletos alusivos al Frente 36 en zona rural del municipio de Briceño. A esto se suman enfrentamientos y homicidios —selectivos y masivos— que se intensificaron en diciembre del 2017.
- Los responsables serían cerca de 130 extintegrantes de los frentes 36 y 18 de las FARC, al mando de alias 'Calvuyo' y alias 'Cemitas'. Dado que ellos se alcanzaron a concentrar y participaron en el proceso de dejación de armas, esto sería un claro ejemplo de reincidencia.
- Este grupo se habría conformado por el malestar que causaron los retrasos en la implementación del acuerdo de paz, sobre todo el del programa de sustitución voluntaria de cultivos. Esto les habría llevado a rearmarse para retornar el control y regular la compra y venta de pasta de coca y cocaína, así como del microtráfico. También estarían instalando minas antipersona y amenazando a quienes estén en el proceso de sustitución de cultivos.
- El grupo contaría con un amplio reconocimiento y apoyo por parte de las comunidades, que los ven como protectores ante los intentos de incursión de las Autodefensas Gaitanistas de Colombia (AGC) o Clan del Golfo desde Urabá y el Nudo de Paramillo. Según un informe publicado por la FIP en 2014, este podría ser uno de los factores clave para entender la facilidad y rapidez con la que esta facción reincidente viene ampliando su influencia.

Arauca

- El 22 de enero hombres de la disidencia del Frente 10 emboscaron una comisión de miembros del partido político de las FARC, que estaba acompañada por integrantes de la UNP, en el municipio de Arauquita. Una persona falleció.
- Los testimonios recogidos muestran que el frente 10 de las FARC no se habría desmovilizado en su totalidad y que algunos de sus extintegrantes permanecen en el estado fronterizo de Apure (Venezuela), desde donde cruzan a Colombia con relativa facilidad. Este es un riesgo que ha sido expresado por los excombatientes de las FARC que están reincorporándose en el espacio territorial de Filipinas, ubicado en Arauquita.

Meta

- En enero se presentaron dos acciones de disidentes comandados por alias 'Calarcá', un importante ex comandante del Frente 40 que hoy lidera el Frente 3. El 17 de enero, en el sector Jardín de Perlas, en la vía que conduce de Uribe a Mesetas, emboscaron una patrulla de la policía adscrita a la Unidad de Restitución de Tierras, con ráfagas de fusil y granadas. Dos días después, presuntamente los mismos, en el kilómetro un bus de la empresa Flota La Macarena entre los municipios de Mesetas y Uribe.
- El 9 de junio de 2017, en la vereda Santa Helena, del municipio de Mesetas, integrantes de este mismo grupo ingresaron al campamento de la organización civil de desminado humanitario Ayuda Popular Noruega (APN), donde intimidaron a los miembros del equipo e incineraron uno de los vehículos.

Nariño:

- Enfrentamientos entre el ELN y las autodenominadas disidencias de las FARC Frente Oliver Sinisterra (FOS), comandadas por 'Guacho', en el municipio de Cumbal. Esta es una zona montañosa, de presencia histórica del ELN, y se teme que los combates sean resultado de un proceso de expansión del grupo de 'Guacho' ante la presión de la fuerza pública en la zona de Alto Mira y Frontera, en Tumaco.
- Las acciones dejaron un grupo de 120 personas desplazadas hacia la población ecuatoriana de El Chical. Si bien se tienen reportes de su regreso a Colombia, aún persisten los hostigamientos por la presión del ELN sobre el Frente Oliver Sinisterra, lo que, además, está generando restricción a la movilidad de aproximadamente 600 personas en veredas cercanas a la frontera.
- El grupo comandado por 'Guacho' estaría detrás de hostigamientos a la policía ecuatoriana en la población de San Lorenzo. La FIP también tiene información sobre el interés de este extguerrillero en reclutar gente para su estructura, que viene creciendo desde su aparición en enero de 2017, cuando tuvo aproximadamente 100 integrantes. Se calcula que Hoy tendría entre 450 y 500.
- Desde el 22 de enero, enfrentamientos entre el ELN y el Frente Oliver Sinisterra, mantienen la movilidad de 570 indígenas (200 familias) pertenecientes al Resguardo Mayasquer, en las veredas Tallambi, San Antonio y Nuntrí del municipio en Cumbal (Nariño).

Guaviare

- El 3 de febrero, hombres de la disidencia del Frente 1 dinamitaron una torre de energía en el municipio de San José del Guaviare, lo que dejó sin luz a unos 22.000 habitantes de la zona.

Caquetá

- El martes 30 de enero, en horas de la mañana, un grupo armado asaltó a seis funcionarios de Oficina de Naciones Unidas contra la Droga y el Delito (UNODC) que estaban verificando avances del PNIS en la vereda Altamira, del municipio de El Paujil (Caquetá). Los hombres armados, que se identificaron como integrantes del grupo de 'Cadete' —disidente de las FARC que se retiró del proceso en septiembre pasado—, hurtaron los equipos y dos camionetas.
- El grupo, comandado por alias 'Stiven', tenía hombres armados y con granadas. Hablaron con el coordinador de la misión y le manifestaron su oposición a la sustitución de cultivos y a la prohibición de regresar a la zona.

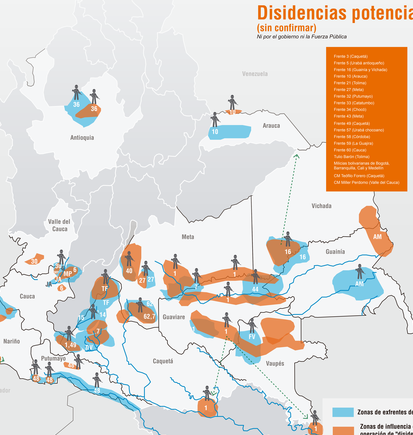

6 departamentos son los más afectados

Disidencias confirmadas

Según declaraciones del gobierno y la Fuerza Pública

Cauca – Nariño

Nariño:

- *Frente Oliver Sinisterra (FOS) o Guerillas Unidas del Sur, al mando de 'Guacho' e integrado por excombatientes del Frente 29, Columna Móvil Daniel Aldana y la Columna Móvil Mariscal Sucre.*
- Grupos integrados por excombatientes del Frente 29 y de la Columna Movil Mariscal Sucre : Resistencia Campesina y Los Sábalo.

Casco urbano de Tumaco:

- Jefes de barrio que pertenecieron a la Columna Móvil Daniel Aldana y que en su momento pasaron por grupos como Los Rastrojos.
- Los jefes de barrio operan como estructuras criminales al servicio de mandos más poderosos como 'Scarface' o 'David', que tienen presencia en zonas rurales. Los enfrentamientos entre estos dos grupos dejaron el año pasado más de 1.500 personas desplazadas dentro del casco urbano.
- Hasta enero los principales jefes de barrio trabajando para 'Guacho' eran 'El Tigre' y 'El Pollo', quienes pertenecieron a la Columna Móvil Daniel Aldana y fueron capturados recientemente por el Cuerpo Élite de la Policía. Estos se enfrentaron con 'Guacho' y con 'Los Ex' FARC. Lo que incidió en el incremento de los homicidios en Tumaco (más de 200 en 2017).
- También hay presencia de las GUP y recientemente ha habido una incursión del FOS, al mando de 'Guacho'

Cauca:

- De los frentes 6 (norte) y 30 (norte-pacífico), y las Columnas Móviles Jacobo Arenas y Miller Perdomo (norte del Cauca y sur del Valle).
- Estas disidencias se confirman a partir de redes de milicias que no se hicieron parte de los procesos de desarme y estarían formando nuevos grupos por medio de alianzas entre sí, con otros agentes criminales y grupos guerrilleros.

Antioquia

- De los frentes 18 y 36, al mando de alias 'Cemitas' y 'Calbuyo'. Se estima que entre las dos facciones reunirían 130 hombres, con presencia en Briceño e Ituango. Más que disidentes se trataría de reincidentes, que fueron certificados por la ONU y el Gobierno luego de la dejación de las armas, y que cuentan con una base social apoyo de las comunidades en el territorio.

Oriente - Sur (Guaviare - Vaupés - Guainía y Sur de Meta - Caquetá - Putumayo)

- De los frentes 1, 7, 14, 40 y 62. Existen indicios de posibles facciones de los frentes 16 y 44 y la Columna Móvil Acacio Medina.
- De los frentes 7, 14 y 62, en Caquetá, sur de Meta y el occidente de Guaviare, encabezadas por 'Gentil Duarte' y quien haya reemplazado a 'Euclides Mora' (abatido por la Fuerza Pública).
- Del frente 40, en Mesetas (Meta), al mando de 'Calarcá'.
- Del frente 1, en Guaviare, Vaupés, Guainía y el oriente y sur de Meta con contactos esporádicos del frente 44, al mando de 'Iván Monfocu'.
- Del Acacio Medina y frente 16 que continuarían en Vichada y se estarían moviendo hacia el norte, en limites entre Casanare y Arauca, liderados por 'John 40' y 'Chupas', respectivamente.
- Del frente 48 al mando de alias "Wilder" en Puerto Asís, Valle del Guamuez y San Miguel.
- Estas disidencias no forman una sola estructura, aunque coordinan acciones.
- Su movilidad depende, en gran medida, del control fluvial.
- Su presencia coincide, en parte, con zonas históricas de las FARC, con cultivos de coca, corredores de narcotráfico y minería ilegal.

Base cartográfica: ESRI 2011. **Fuente:** Trabajo de campo FIP, 2017; Monitoreo de disidencias 2016 - 2018, FIP; OCHA, 2016; Defensoría del Pueblo, 2016; Base de Prensa, 2018. **Elaboró:** FIP 2018

Disidencias potenciales

(sin confirmar)

Ni por el gobierno ni la Fuerza Pública

Frente 3 (Caquetá)
Frente 5 (Urabá antioqueño)
Frente 18 (Cuartín y Vichada)
Frente 25 (Huila)
Frente 26 (Huila)
Frente 27 (Meta)
Frente 32 (Putumayo)
Frente 33 (Catatumbo)
Frente 34 (Chocó)
Frente 44 (Meta)
Frente 49 (Caquetá)
Frente 57 (Urabá antioqueño)
Frente 58 (Córdoba)
Frente 59 (La Guajira)
Frente 60 (Cauca)
Tulio Baicoi (Tarapaca)
Milicias bolivarianas de Bogotá, Barranquilla, Cali y Medellín
CM: Teófilo Forero (Caquetá)
CM Miller Perdomo (Valle del Cauca)

¿Cuántas son y dónde están?

Según el conteo de la FIP habría cerca de 1.000 disidentes, aunque fuentes extraoficiales señalan que podrían llegar a ser 1.500. Cabe anotar que las cifras oficiales discrepan entre sí, y con las de otras organizaciones

▶ **La mayoría de las cifras presentadas son aproximaciones y se calculan con base en el número total de excombatientes que se concentraron en 26 zonas, equivalentes a 8.000 aproximadamente.**

* **ARN** : Agencia para la Reincorporación y la Normalización

El aumento en regiones como Nariño se debe al reclutamiento de nuevos integrantes, especialmente de niños y jóvenes.

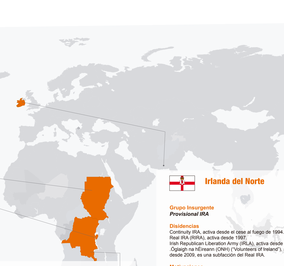

450 - 500

es el número de integrantes que tendría el actualmente la disidencia del Frente Oliver Sinisterra, en Nariño

¿Qué hacen?

Las disidencias no cuentan con alta capacidad armada, pero sus acciones tienen gran impacto humanitario y parecen utilizar el *modus operandi* que tenían las FARC. Su impacto es crítico para los indígenas en Vaupés y para los afrodescendientes en el pacífico nariñense.

Acciones atribuidas a las disidencias por tipo

(10 de junio de 2016 - 01 de febrero de 2018)

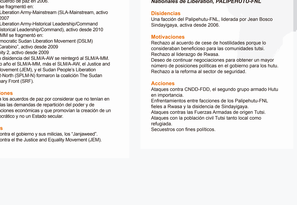

Acciones atribuidas a las disidencias por departamento

(10 de junio de 2016 - 01 de febrero de 2018)

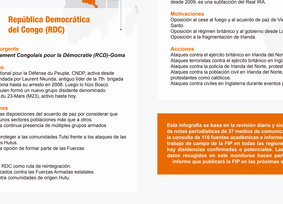

Fuente: FIP, revisión de prensa y trabajo de campo, y OCHA

¿Dónde más se han presentado disidencias en el mundo?

Sudán

Grupo Insurgente

Sudan Liberation Movement/Army (SLM/A)

Disidencias

SLM/A se dividió entre SLM/A-AW y el SLM/A-MM luego de la firma del acuerdo de paz en 2006.
El SLM/A se fragmentó en:
- Sudan Liberation Army-Mainstream (SLA-Mainstream, activo desde 2007
- Sudan Liberation Army-Historical Leadership/Command (SLA Historical Leadership/Command), activo desde 2010

El SLM/A-MM se fragmentó en:
- Justice and Equality Liberation Movement (JELM) (TBLA-Cardeh), activo desde 2009
- SLM-Unity 2, activo desde 2009

En 2011 la disidencia del SLM/A-AW se reintegró al SLM/A-MM. Ese mismo año el SLM/A-MM, más el SLM/A-AW, el Justice and Equality Movement (JEM), y el Sudan People's Liberation Movement/North (SPLM/N) formaron la coalición The Sudan Revolutionary Front (SRF).

Motivaciones

Rechazo a los acuerdos de paz por considerar que no tenían en cuenta todas las demandas de repartición del poder y de compensaciones económicas y que promovían la creación de un Estado teocrático y no un Estado secular.

Acciones

Ataques contra el gobierno y sus milicias, los "janjaweed".
Ataques contra el the Justice and Equality Movement (JEM).

Burundi

Grupo Insurgente

Parti Pour la Libération du People Hutu-Forces Nationales de Libération, PALIPEHUTU-FNL

Disidencias

Una fracción del Palipehutu-FNL, liderada por Jean Bosco Sindayigaya, activa desde 2006.

Motivaciones

Rechazo al acuerdo de cese de hostilidades porque lo consideraban beneficioso para las comunidades tutsi.
Rechazo a la reforma electoral.
Deseo de continuar negociaciones para obtener un mayor número de posiciones políticas en el gobierno para los hutu.
Rechazo a la reforma al sector de seguridad.

Acciones

Ataques contra CNDD-FDD, el segundo grupo armado hutu en importancia.
Enfrentamientos entre facciones de los Palipehutu-FNL
Ataques contra las Fuerzas Armadas de origen Tutsi.
Ataques con la población civil Tutsi tanto local como refugiada.
Secuestros con fines políticos.

República Democrática del Congo (RDC)

Grupo Insurgente

Rassemblement Congolais pour la Démocratie (RCD)-Goma

Disidencias

Congrès National pour la Défense du Peuple, CNDP, activo desde 2006, comandado por Laurent Nkunda, antiguo líder de la 7th brigada del RCD-Goma hasta su arresto en 2008. Luego lo hizo Bosco Ntaganda, quien formó un nuevo grupo disidente denominado Mouvement du 23-Mars (M23), activo hasta hoy.

Motivaciones

Rechazo a las disposiciones del acuerdo de paz por considerar que favorecía a unos sectores poblacionales más que a otros.
Rechazo a la continua presencia de múltiples grupos armados extranjeros.
Deseo de proteger a las comunidades Tutsi frente a los ataques de las comunidades Hutus.
Rechazo a la oposición de formar parte de las Fuerzas

Acciones

Armadas de RDC como ruta de reintegración.
Ataques lanzados contra las Fuerzas Armadas estatales.
Ataques contra comunidades de origen Hutu.

Irlanda del Norte

Grupo Insurgente

Provisional IRA

Disidencias

Continuity IRA, activa desde el cese al fuego de 1994.
Real IRA (RIRA), activa desde 1997.
Irish Republican Liberation Army (IRLA), activa desde 2006.
"Óglaigh na hÉireann" (Volunteers of Ireland), activa desde 2006, es una subfacción del Real IRA.

Motivaciones

Oposición al cese al fuego y al acuerdo de paz de Viernes Santo.
Oposición al régimen británico y al gobierno desde Londres.
Oposición a la fragmentación de Irlanda.

Acciones

Ataques contra el ejército británico en Irlanda del Norte.
Ataques terroristas contra el ejército británico en Inglaterra.
Ataques contra la policía del Ulster y la policía británica.
Ataques contra la población civil en Irlanda del Norte, tanto protestantes como católicos.
Ataques contra civiles en Inglaterra durante eventos políticos.

Esta infografía se basa en la revisión diaria y sistemática de notas periodísticas de 37 medios de comunicación, en el trabajo de campo de la Fundación Ideas para la Paz y en el trabajo de campo de la FIP en todas las regiones. Aún **hay disidencias confirmadas o potenciales. Las ideas y datos recogidos en este monitoreo hacen parte de un informe que publicará la FIP en las próximas semanas.